

'23년 1학기 국가장학금  
(I·II유형/다자녀/지역인재)

# 학생 신청 매뉴얼

국가장학부



“당신의 꿈은  
반드시 이루어집니다”

## 목차

- 국가장학금 신청 : P. 1~
- 신청정보 수정 : P. 23~
- 가구원 동의 절차 : P. 29~
- 서류제출(대상자): P. 32~
- 국가장학금 신청 시 유의사항 : P. 34





## 국가장학금 신청방법

- \* 국가장학금 I 유형(학생직접지원형)
- \* 국가장학금 II 유형(대학연계지원형)
- \* 다자녀 국가장학금
- \* 지역인재장학금

국가장학금 신청하기 : 한국장학재단 홈페이지 접속(www.kosaf.go.kr)



당신의 꿈은 반드시 이루어집니다.



2023년 1학기  
국가장학금 2차 신청



학자금대출 신청



학자금 지원구간 확인



학자금대출 실행  
및 신청현황



가구원  
동의 현황



한국장학재단  
누리집(홈페이지)



한국장학재단 모바일 앱 다운로드

[국가장학금, 학자금대출, 국가근로장학금 등]

우측의 QR코드를 스캔하시면 구글 플레이스토어, 아이폰 앱스토어에 접속하여 설치하실 수 있습니다.



- 국가장학금 신청 : 한국장학재단 홈페이지(www.kosaf.go.kr), 주말·공휴일 포함 24시간 신청가능(마감일 제외)
- '23-1학기 국가장학금 2차 신청기간 : '23. 2. 2.(목) 9시 ~ '23. 3. 15.(수) 18시
- ※ 재학생은 국가장학금 1차 신청이 원칙이나, 2차 신청한 경우 재학 중 2회에 한하여 구제신청 자동 적용 후 심사 가능
- ※ 신청 전 준비사항 : 본인 명의 전자서명수단(공동/금융/민간인증서) 및 계좌번호, 부·모의 주민번호(기혼자는 배우자의 주민번호)
- 서류제출·가구원 정보제공 동의 : '23. 2. 2.(목) 9시 ~ '23. 3. 22.(수) 18시
  - 홈페이지 서류제출 : [홈페이지 로그인]-[장학금]-[장학금신청]-[서류제출현황]-우측 하단 "서류제출"클릭 후 파일 업로드
  - 모바일 서류제출 : [한국장학재단 앱다운]-[서류제출]에서 파일 업로드
  - 홈페이지 또는 모바일 업로드 불가 시 고객 상담센터로 문의
- 고객 상담센터 : 1599-2000

# 국가장학금 신청하기 : 한국장학재단 홈페이지 접속(www.kosaf.go.kr)



<b>장학금 신청하기</b> 바로가기	<b>학자금대출 신청하기</b> 바로가기	<b>멘토링 신청하기</b> 바로가기	<b>출근부 관리하기</b> 바로가기	<b>푸른등대 기부하기</b> 바로가기
-------------------------	---------------------------	-------------------------	-------------------------	--------------------------

- 국가장학금 신청 : 한국장학재단 홈페이지(www.kosaf.go.kr), 주말·공휴일 포함 24시간 신청가능(마감일 제외)
- '23-1학기 국가장학금 2차 신청기간 : '23. 2. 2.(목) 9시 ~ '23. 3. 15.(수) 18시
- ※ 재학생은 국가장학금 1차 신청이 원칙이나, 2차 신청한 경우 재학 중 2회에 한하여 구제신청 자동 적용 후 심사 가능
- ※ 신청 전 준비사항 : 본인 명의 전자서명수단(공동/금융/민간인증서) 및 계좌번호, 부·모의 주민번호(기혼자는 배우자의 주민번호)
- 서류제출·가구원 정보제공 동의 : '23. 2. 2.(목) 9시 ~ '23. 3. 22.(수) 18시
  - 홈페이지 서류제출 : [홈페이지 로그인]-[장학금]-[장학금신청]-[서류제출현황]-우측 하단 "서류제출"클릭 후 파일 업로드
  - 모바일 서류제출 : [한국장학재단 앱다운]-[서류제출]에서 파일 업로드
  - 홈페이지 또는 모바일 업로드 불가 시 고객 상담센터로 문의
- 고객 상담센터 : 1599-2000

# 국가장학금 신청하기 : 홈페이지 로그인



### 아이디 패스워드 로그인

아이디를 입력해주세요

비밀번호

**로그인**

※ 로그인(아이디, 인증서, 디지털원패스)를 하려면 먼저 '서비스이용자등록'을 하셔야합니다.  
 ※ 주민등록번호 변경신고 안내(1599-2000)

## ★ 한국장학재단 회원이 아닌 경우, 신청 전 '서비스이용자등록' 필요

- 국가장학금 신청을 위해 공동인증서, 금융인증서, 민간인증서(카카오, 페이코, KB국민은행 등) 필요
- 전자서명수단(인증서) 발급절차
  - (공동인증서) 재단 업무제휴 은행을 방문하여 계좌개설 및 인터넷 뱅킹 가입 후 해당은행 홈페이지에서 공동인증서 무료 발급
  - ※ 제휴은행 : 우리, 국민, 신한, 기업, 경남, 농협, 광주, 대구, 부산, 수협, KEB하나, SC제일, 전북, 제주, 우체국, 케이뱅크
  - (금융인증서) 해당 금융회사 인터넷뱅킹 홈페이지에서 발급 가능
  - (민간인증서) 카카오, 네이버, 신한은행, 이동통신사PASS, KB국민은행, 페이코, 삼성PASS, 토스,뱅크샐러드, 하나은행

# 국가장학금 신청하기 : 신청서작성(01. 신청동의 및 서약)

2023년도 1학기 신청입니다. [신청매뉴얼 보기](#) [신청가이드 연결](#)

학생명	주민등록번호
상태	신청일자

## 「공공재정환수법」 시행에 따른 장학금 신청 유의사항

- 「공공재정 부정청구 금지 및 부정이익 환수 등에 관한 법률」이 2020년 1월 1일부터 시행됩니다.
- 앞으로 장학금을 허위청구, 과다청구, 원래의 사용 목적과 다르게 사용하거나 잘못 지급된 경우에는 부정이익을 전액 환수하고, 악의적인 부정청구 행위에 대해서는 최대 5배까지 제재부가금을 부과하게 됩니다.
- 장학금 부정청구로 인해 불이익을 받는 일이 없도록 각종 장학금 신청 시 각별히 유의하여 주시기 바랍니다.

### 개인정보제공 및 약관동의

개인(신용)정보의 수집·제공 활용 및 조회에 동의 하시겠습니까? [내용확인](#)

예 동의합니다.  아니오

신청인 동의서 안내를 충분히 읽고 이해하셨습니까? [내용확인](#)

예 동의합니다.  아니오

본인은 위 내용에 동의하며 신청서에 필요한 정보를 누락 없이 사실만을 입력하겠습니다.  
누락 및 사실이 아닌 내용 입력으로 신청이 거절 될 수 있으며, 학자금 수혜 후에도 위 사실이 확인 되는 경우 반환하겠습니다.

본인은 장학 및 학자금대출 신청서에 허위 정보를 입력하거나 관련 정보의 누락 또는 관련 서류를 위·변조하여 고등교육기관, 은행, 한국장학재단 등에 제출한 경우에는 3년 이내의 장학금 및 학자금 대출제한에 동의하며, 환수 등 민정사상 책임을 감수하겠습니다.

본인은 소득재산 조사 대상 가구원의 정보제공 동의가 미완료된 경우, 학자금 지원구간 미산정에 따른 불이익이 발생할 수 있음을 확인했습니다.

본인은 향후 국가장학금 신청 당시 본인 부모 또는 배우자의 금융자산(금융소득(이자, 배당소득), 퇴원권(클럽회원권, 콘도회원권 등) 보유 등)으로 학자금 지원구간이 변경된 것이 확인되는 경우 이미 지급받은 국가장학금을 반환하겠습니다.

상기 주의사항에 대해 동의 하시겠습니까?  
 예 동의합니다.  아니오

성명: 주민등록번호:

**\* 국가장학금, 국가근로장학금, 학자금대출 신청 시 공용인증서, 금융인증서, 간편인증(민간인증서)을 이용하여 신청 부탁드립니다.**

[전자서명 동의](#) [취소](#)

- 개인정보제공 및 약관동의, 신청 시 주의사항 확인 후 동의
- “전자서명 동의” 진행(공동인증서/금융인증서/민간인증서 활용)

4

# 국가장학금 신청하기 : 신청서작성(02. 학교정보 입력)

2023년도 1학기 테스트대학교(본교) 학부 신청입니다. [신청매뉴얼 보기](#) [신청가이드 연결](#)

### 학교정보 입력 페이지입니다.

학교정보

선택: 학부 신입, 학부 재학, 학부 편입, 학부 재입학

학교구분	학부	학적구분	학부 재입학	<input checked="" type="radio"/> 학교등록 <input type="radio"/> 학교미등록
학생명		주민등록번호		
상태	신청	신청일자	2022-11-21	

소속대학	<a href="#">찾기</a>	※ 학점은행제는 국가장학금 지원 불가		
학과/전공	<a href="#">찾기</a>	단과대학		
학번/수험번호		학년	1학년	※ 신청학기 기준 학년 입력
입학년월	2023년 3월	졸업예정년월	선택	선택

## [학적 입력 시 유의사항]

- 학적구분만의 정보를 잘못 입력했을 경우, 심사 및 실행에 오류가 발생할 수 있으니 정확히 입력해 주시기 바랍니다.
- ※ 정확한 학적구분 선택 필수(재학, 재입학 등 혼동될 경우, 소속 대학에 문의)
- ※ 1학기 신입생으로 국가장학금 신청 시, 대학 정보 입력여부와 상관없이 소속대학미정 처리되며, 3월 이후 대학에서 제공하는 신입생 최종등록 정보로 심사 진행됩니다.
- ※ 신청학기 기준으로 재학구분을 선택하여 주시기 바랍니다.
- 학부재학생은 국가장학금 1차 신청이 원칙입니다. (국가근로장학금은 1, 2차 신청 가능)
- 2차 신청 재학생은 재학 중 2회에 한해 구제신청이 자동으로 적용되어 심사가 진행됩니다.

## [소속대학 입력 시 유의사항]

- 소속대학 입력 시 반드시 본인이 소속한 대학을 입력해주시기 바랍니다.  
(오 신청 시 장학금 심사 및 지급에 불이익이 발생할 수 있습니다.)
- 일반취업후 상환 학자금대출을 신청하는 신입생의 경우, 신청학교와 관계 없이 합격 정보가 있는 모든 대학으로 심사가 진행됩니다.
- 국가근로장학금은 소속대학이 확정된 학생만 신청할 수 있으며, 소속대학 미정인 신(편)입생은 2차 신청기간을 이용하여 주시기 바랍니다.

## [기타]

- 아직 학년이 나오지 않은 신입생의 경우 학번만에 수험번호를 기입해 주시기 바랍니다.
- 학생 본인 명의로 신청해야 국가장학금 수혜가 가능합니다.
- 재단 학자금 지원은 1개 학적에 대해서만 지원이 가능하며, 국가장학금은 학부 학적에 한해 지원이 가능합니다.

[확인](#) [취소](#)

- 학교정보 입력 : '23년 1학기 기준으로 본인의 학적구분(신입·재학·편입·재입학)을 정확하게 선택
- 반드시 본인이 소속한 대학을 선택, '22년 2학기에 신·편입·재입학한 학생은 '23년 1학기 재학생이므로 학적을 재학으로 선택!  
※ 소속대학 오신청, 학적 오신청 발생 시 심사에 오류가 발생할 수 있으므로 정확히 입력  
※ 재학생은 국가장학금 1차 신청이 원칙이나, 2차 신청한 경우 재학 중 2회에 한하여 구제신청 자동 적용 후 심사 가능

5

# 국가장학금 신청하기 : 신청서작성(03. 개인정보 입력)

학생명		주민등록번호	
상태	신청	신청일자	2022-11-21

개인정보를 정확히 입력하세요.

## 개인정보

\* 필수 입력사항입니다.

이름		주민등록번호	
전화번호	070 - [ ] - [ ] - 0000	휴대전화번호	010 - [ ] - [ ] - 0000 <span style="border: 1px solid red; padding: 2px;">휴대전화인증 &gt;</span>
이메일	[ ]@naverroom.naver.com		
실거주지 주소	우편번호찾기 > [ ] - [ ]		
영역사항	<input type="checkbox"/> 필수는 해당없음 <input type="checkbox"/> 미필		

\* 학자금지원에 관한 중요사실(신청, 동의현황, 소득산정 결과, 심사 등)을 휴대전화번호 및 이메일을 통해 통지하오니 반드시 정확한 정보를 입력하시기 바랍니다.

기원(의상실 등) 안내 우편물은 고객에게 발송되는 불이익을 사전에 방지하기 위해 우편물수령처와 주민등록주소지가 상이할 경우 투고 모두 발송될 수 있습니다. 주소가 다른 경우 변경해 주십시오.

35세 이상이거나 여성인 경우 포함

- **휴대폰번호** : 휴대전화번호 입력 후 휴대전화 인증
- ※ 재단 내 장학금, 학자금대출 등에 관한 안내를 받으실 휴대전화번호로 인증

# 국가장학금 신청하기 : 신청서작성(03. 개인정보 입력) - 미혼

## 결혼여부확인

결혼여부	<input checked="" type="radio"/> 미혼 <input type="radio"/> 기혼 <input type="radio"/> 이혼 <input type="radio"/> 사별
장애인 확인	장애인 확인 <input type="radio"/> 예 <input checked="" type="radio"/> 아니요
만 35세 이하 학부생 중 보육원, 가정위탁 등 보호(종료)아동 여부	<input type="radio"/> 예 <input checked="" type="radio"/> 아니요
기초생활수급자 및 자살위계증여부 선택	<input type="radio"/> 기초생활수급자 <input type="radio"/> 자살위계증 <input checked="" type="radio"/> 해당없음
가족정보 (부모님)	아버지 정보 구분: 상존(아래목록 중 해당없음) 이름: [ ] 주민등록번호: [ ]

**웹 페이지 메시지**

⚠ 학생 본인이 장애인에 해당할 경우 선택하시기 바랍니다. (본인 명의의 장애인증명서 또는 장애인등록증 제출 필요)

확인

**웹 페이지 메시지**

⚠ '예'를 선택하셨습니다. 본인은 아래 조건에 모두 해당하십니까?  
 1. 만 35세 이하 학부생  
 2. 보육원, 그룹홈 등 아동복지시설 또는 가정위탁 보호아동 및 보호종료아동(차입준비정년) 모두 해당한다면 '예'를 선택해주시고 하나라도 해당하지 않는다면 '아니오'로 선택해주시기 바랍니다.

확인

**웹 페이지 메시지**

⚠ 학생 및 가구원(미혼: 부모, 기혼: 배우자) 중 1인 이상이 학자금 신청일 기준 기초/자살위 자격이 있는 경우 선택하시기 바랍니다.  
 \* 형제자매 또는 자녀 등의 기초/자살위 자격 인정 불가  
 \*\* 좌측 하단 '증빙서류 확인' 클릭하여 자격 인정범위 확인 가능

확인

- **개인정보 입력**
  - **가족정보 입력** : 미혼의 경우 부·모의 정보를, 기혼(배우자 생존)의 경우 배우자의 정보를 입력
  - 부모 또는 배우자의 주민등록번호 입력 시 **실명인증 필요**
  - \* 명의도용방지 서비스 이용 시 실명인증 불가함에 따라 해당 서비스 일시 해지 후 재신청 요망
  - 가족 성명, 주민번호, 연락처 입력 시 정확한 정보를 입력하여 심사지연 등 불이익 방지
- **장애인** : 학생 본인이 장애인에 해당할 경우에만 장애인 선택
- **보호(종료)아동 여부** : 학생 본인이 보호(종료)아동에 해당할 경우에만 선택
- **기초/자살위** : 신청일 기준 학생 및 가구원(미혼:부모, 기혼:배우자) 중 1인 이상이 자격을 보유하고 있는 경우에만 선택

# 국가장학금 신청하기 : 신청서작성(03. 개인정보 입력) - 기혼

## 결혼여부확인

결혼여부	<input type="radio"/> 미혼 <input checked="" type="radio"/> 기혼 <input type="radio"/> 이혼 <input type="radio"/> 사별	웹 페이지 메시지	<b>!</b> 학생 본인이 장애인에 해당할 경우 선택하시기 바랍니다. (본인 명의의 장애인증명서 또는 장애인등록증 제출 필요)
장애인 확인	<input checked="" type="radio"/> 예 <input type="radio"/> 아니오	웹 페이지 메시지	<b>!</b> '예'를 선택하셨습니다. 본인은 아래 조건에 모두 해당하십니까? 1. 만 35세 이하 학부생 2. 보육원, 그룹홈 등 아동복지시설 또는 가정위탁 보호아동 및 보호종료아동(자립준비청년) 모두 해당한다면 '예'를 선택해주시고 하나라도 해당하지 않는다면 '아니오'로 선택해주시기 바랍니다.
만 35세 이하 학부생 중 보육원, 가정위탁 등 보호(종료)아동 여부	<input checked="" type="radio"/> 예 <input type="radio"/> 아니오	웹 페이지 메시지	<b>!</b> 학생 및 가구원(미혼: 부모, 기혼: 배우자) 중 1인 이상이 학자금 신청일 기준 기초/자상위 자격이 있는 경우 선택하시기 바랍니다. * 할제자매 또는 자녀 등의 기초/자상위 자격 인정 불가 ** 좌측 하단 '증빙서류 확인' 클릭하여 자격 인정범위 확인 가능
기초생활수급자 및 자상위계층여부 선택	선택사항: <input checked="" type="radio"/> 기초생활수급자 <input type="radio"/> 자상위계층 <input type="radio"/> 해당없음		
증빙서류 확인			
가족정보 (배우자)	구분: 선택, 이름: , 주민등록번호: , 휴대전화번호: 선택, 전화번호:		

## 개인정보 입력

- 가족정보 입력 : 미혼의 경우 부·모의 정보를, 기혼(배우자 생존)의 경우 배우자의 정보를 입력
- 부모 또는 배우자의 주민등록번호 입력 시 실명인증 필요
- \* 명의도용방지 서비스 이용 시 실명인증 불가함에 따라 해당 서비스 일시 해지 후 재신청 요망
- 가족 성명, 주민번호, 연락처 입력 시 정확한 정보를 입력하여 심사지연 등 불이익 방지
- 장애인 : 학생 본인이 장애인에 해당할 경우에만 장애인 선택
- 보호(종료)아동 여부: 학생 본인이 보호(종료)아동에 해당할 경우에만 선택
- 기초/자상위 : 신청일 기준 학생 및 가구원(미혼:부모, 기혼:배우자) 중 1인 이상이 자격을 보유하고 있는 경우에만 선택

# 국가장학금 신청하기 : 신청서작성(03. 개인정보 입력)

## 형제 정보

미혼

다자녀 가구 여부	신청자 본인 포함 형제/자매 선택, 중나는 선택, 다자녀 가정 <input type="checkbox"/>	웹 페이지 메시지	<b>!</b> 대출 및 장학의 심사를 위하여 미혼인 경우 형제/자매 경수(본인 포함) 및 본인의 서열을 정확히 입력 바랍니다.
자녀 정보	기혼, 이혼, 사별		
자녀 가구 여부	자녀 선택		

## 자녀 정보

기혼, 이혼, 사별

자녀 가구 여부	자녀 선택	
----------	-------	--

## 재외국민 입학전형 여부 선택

재외국민 입학전형 여부	<input type="radio"/> 예 <input checked="" type="radio"/> 아니오
--------------	--

- 형제 정보 또는 자녀 정보 입력 시 정확한 형제/자매 수 및 서열을 입력(기혼자는 자녀 수)
  - 미혼의 경우 본인의 형제가 신청자 본인 포함 3명 이상, 다자녀 국가장학금 지원(해당자), II유형 지원 우대 가능(대학별 상이)
  - ※ 형제/자매 수 및 서열에 따라 국가장학금 지원 가능금액에 변동이 있을 수 있으므로 반드시 정확한 정보 입력
  - 기혼의 경우 본인의 자녀가 3명 이상, II유형 지원 우대 가능(대학별 상이)
- 다자녀 국가장학금 해당자의 경우, 정확한 형제/자매 수 및 서열을 입력 요망
- 신청완료 후 [장학금]-[장학금신청]-[서류제출현황]에서 서류제출 대상여부 확인 후 다자녀 증빙 서류 제출
- 재외국민 입학전형 여부: 입학 당시 재외국민 특별전형으로 입학했는지 여부 선택
  - ※ 실제와 다르게 선택하거나 국외 소득, 재산 신고 누락 시 학자금 지원이 제한될 수 있으므로 선택 시 유의

# 국가장학금 신청하기 : 신청서작성(04. 학자금유형 선택)

학자금유형 선택 페이지입니다.

선택	상종 구분	일정
<input type="checkbox"/>	<b>국가장학금</b> 1유형 / 2유형 / 다자녀 / 지역인재 동시 신청	<a href="#">상세보기</a>
<input type="checkbox"/>	<b>학자금대출</b> 일반 상환/취업 후 상환 학자금대출 동시 신청 미성년자 및 '19학년도 이후 입학	<a href="#">상세보기</a>
<input type="checkbox"/>	<b>국가근로장학금</b> 소속대학이 확정되고, 대학이 사업 "방학 집중근로(하계-동계) 프로그램 참여	<a href="#">상세보기</a>
<input type="checkbox"/>	<b>농촌출신대학생</b> 농어촌 출신 대학생 무이자, 담보	<a href="#">상세보기</a>

**웹 페이지 메시지**

**[국가장학금 미신청 안내]**  
고객님은 23-1학기 국가장학금을 선택하지 않으셨습니다. 국가장학금 미신청 시, 타 상품을 신청하셔도 1유형/2유형/다자녀/지역인재 등 국가장학금 관련 심사를 받아보실 수 없습니다. 국가장학금 관련 심사를 원하실 경우, 학자금유형 선택에서 "국가장학금"을 선택하시기 바랍니다.

**확인**

- \* 학자금 상품명을 정확히 확인하신 후 반드시 신청하시고자 하는 학자금(주요: 국가장학금 및 국가근로장학금)의 상품명이 비슷하오니 오신청 주의하시기 바랍니다.
  - \* 학자금대출을 이용하고자 하는 학부생의 경우, 국가장학금(학자금 지원구간 확인까지)과 연계하여 확인 및 가구원동의 등 신청이 가능합니다.
  - \* 대출 상품들의 경우, 신청기간 이전의 신청은 '신청 예약접수'이며, 심사는 본신청기간부터 진행되오니 유의하시기 바랍니다.
  - \* 대출 실행 시까지 학자금 지원 구간에 4구간 이하로 신청된 학부생은 취업 후 상환 학자금대출로만 대출 실행이 가능합니다.
  - \* 대상상품은 학자금 대출(일반 상환, 취업 후 상환, 농촌출신대학생) 및 장학금(국가장학금, II유형, 다자녀, 지역인재, 국가근로장학금)입니다.
  - \* 성적우수장학금(대통령과학, 국가우수장학(이공계), 인문100년장학금(구, 국가우수장학금(인문사회계)), 전문대 성적우수 등)은 '성적우수장학금 신청' 메뉴에서 신청 해주시기 바랍니다.
  - \* 법학전문대학원 장학금은 홈페이지>장학금>장학금신청>신청서작성 메뉴에서 신청해 주시기 바랍니다.
  - \* 국가장학금(II유형, 다자녀, 지역인재) 신청 전 본인의 학교가 장학금 지원 대상 학교인지 검색 해 보신 후 신청 해 주시기 바랍니다.
  - \* 국가근로장학금의 방학 집중근로(하계-동계)는 국가근로장학금에게 방학기간 중에 근로체험 및 자기역량 개발의 기회를 제공하는 프로그램입니다.
- [국가장학금 대상학교 검색](#) > [23년도 학자금 대출 제한대학 명단](#) > [국가근로장학금 참여대학 검색](#) >
- \* 서류제출 및 가구원(부모 또는 배우자) 정보제공 단계를 완료하여야 학자금 지원구간 신청이 가능합니다.  
\* 서류제출 기간: 2022. 11. 24(목) 9시 ~ 2023. 1. 5(목) 18시  
\* 가구원 동의 기간: 2022. 11. 24(목) 9시 ~ 2023. 1. 5(목) 18시  
\* 위 절차가 지연되는 경우, 학자금 지원구간 신청(일반적으로 약 8주 소요)이 늘어질 수 있으며, 이로 인해 장학금 선발, 지급 등에서 불이익이 발생할 수 있습니다.
- [이전](#) [확인](#) [취소](#)

○ 국가장학금(1유형 / II유형 / 다자녀 / 지역인재 동시 신청)을 선택하여 신청!  
 ※ 국가장학금 미신청 안내  
 - 국가장학금 상품선택 해지 시 국가장학금 신청이 누락되어 1유형/2유형/다자녀/지역인재 등 국가장학금 관련 심사를 받아보실 수 없습니다. 국가장학금 관련 심사를 원하실 경우, 학자금 유형 선택에서 "국가장학금"을 선택하시기 바랍니다.

10

# 국가장학금 신청하기 : 신청서작성(04. 학자금유형 선택)

학자금유형 선택 페이지입니다.

선택	상종 구분	일정
<input checked="" type="checkbox"/>	<b>국가장학금</b> 1유형 / 2유형 / 다자녀 / 지역인재 동시 신청	<a href="#">상세보기</a>
<input type="checkbox"/>	<b>학자금대출</b> 일반 상환/취업 후 상환 학자금대출 동시 신청 미성년자 및 '19학년도 이후 입학(신입, 재입학)	<a href="#">상세보기</a>
<input type="checkbox"/>	<b>국가근로장학금</b> 소속대학이 확정되고, 대학이 사업 참여 "방학 집중근로(하계-동계) 프로그램 참여	<a href="#">상세보기</a>
<input type="checkbox"/>	<b>농촌출신대학생 학자금</b> 농어촌 출신 대학생 무이자, 담보 학자금	<a href="#">상세보기</a>

**웹 페이지 메시지**

국가장학금을 선택하셨습니다. 해당 상품을 신청하시겠습니까?

※ 아직 신청이 완료되지 않았습니다. 신청정보 확인 후 최종단계에서 전자서명 동의를 완료해야 신청이 완료됩니다. (신청완료자에게 문자 발송)

**확인** **취소**

- \* 학자금 상품명을 정확히 확인하신 후 반드시 신청하시고자 하는 학자금(주요: 국가장학금 및 국가근로장학금)의 상품명이 비슷하오니 오신청 주의하시기 바랍니다.
  - \* 학자금대출을 이용하고자 하는 학부생의 경우, 국가장학금 신청 시 미리 학자금대출을 함께 신청하시기 바랍니다. (학자금 지원구간 확인까지)과 연계하여 확인 및 가구원동의 완료 후 8주 내외가 소요되므로, 원활한 등록금 납부를 위해 조기 신청 필요)
  - \* 상기 일정은 추후 변동이 가능합니다.
  - \* 대출상품들의 경우, 신청기간 이전의 신청은 '신청 예약접수'이며, 심사는 본신청기간부터 진행되오니 유의하시기 바랍니다.
  - \* 대출 실행 시까지 학자금 지원 구간에 4구간 이하로 신청된 학부생은 취업 후 상환 학자금대출로만 대출 실행이 가능합니다.
  - \* 대상상품은 학자금 대출(일반 상환, 취업 후 상환, 농촌출신대학생) 및 장학금(국가장학금, II유형, 다자녀, 지역인재, 국가근로장학금)입니다.
  - \* 성적우수장학금(대통령과학, 국가우수장학(이공계), 인문100년장학금(구, 국가우수장학금(인문사회계)), 전문대 성적우수 등)은 '성적우수장학금 신청' 메뉴에서 신청 해주시기 바랍니다.
  - \* 법학전문대학원 장학금은 홈페이지>장학금>장학금신청>신청서작성 메뉴에서 신청해 주시기 바랍니다.
  - \* 국가장학금(II유형, 다자녀, 지역인재) 신청 전 본인의 학교가 장학금 지원 대상 학교인지 검색 해 보신 후 신청 해 주시기 바랍니다.
  - \* 국가근로장학금의 방학 집중근로(하계-동계)는 국가근로장학금에게 방학기간 중에 근로체험 및 자기역량 개발의 기회를 제공하는 프로그램입니다.
- [국가장학금 대상학교 검색](#) > [23년도 학자금 대출 제한대학 명단](#) > [국가근로장학금 참여대학 검색](#) >
- \* 서류제출 및 가구원(부모 또는 배우자) 정보제공 단계를 완료하여야 학자금 지원구간 신청이 가능합니다.  
\* 서류제출 기간: 2022. 11. 24(목) 9시 ~ 2023. 1. 5(목) 18시  
\* 가구원 동의 기간: 2022. 11. 24(목) 9시 ~ 2023. 1. 5(목) 18시  
\* 위 절차가 지연되는 경우, 학자금 지원구간 신청(일반적으로 약 8주 소요)이 늘어질 수 있으며, 이로 인해 장학금 선발, 지급 등에서 불이익이 발생할 수 있습니다.
- [이전](#) [확인](#) [취소](#)

○ 국가장학금(1유형 / II유형 / 다자녀 / 지역인재 동시 신청)을 선택하여 신청!  
 ※ 국가장학금 체크여부를 확인하세요!  
 - 신청하고자 하는 학자금유형 선택(국가장학금과 국가근로장학금 학자금 상품명이 비슷하므로 오신청하지 않도록 유의!)  
 - 일반 상환/취업 후 상환 학자금대출, 농어촌출신대학생도 함께 선택하여 사전 신청 가능  
 ※ 아직 신청이 완료되지 않았습니다.  
 - 신청정보 확인 후 최종단계에서 전자서명 동의를 완료해야 신청이 완료됩니다. (신청완료자에게 메시지 발송)

11

# 국가장학금 신청하기 : 신청서작성(04. 학자금유형 선택)

학자금유형 선택 페이지입니다.

선택	상품 구분	일정
<input checked="" type="checkbox"/>	<b>국가장학금</b> 1유형 / 2유형 / 다자녀 / 지역인재 동시 신청	<a href="#">상세보기 &gt;</a>
<input type="checkbox"/>	<b>학자금대출</b> 일반 상환/취업 후 상환 학자금대출 동시 신청 미성년자 및 '19학년도 이후 입학(신입, 편입, 재)	<a href="#">상세보기 &gt;</a>
<input type="checkbox"/>	<b>국가근로장학금</b> 소속대학이 확정되고, 대학이 사업 참여할 경우 *병학 집중근로(하계-동계) 프로그램 참여를 의	<a href="#">상세보기 &gt;</a>
<input type="checkbox"/>	<b>농촌출신대학생 학자금용자</b> 농어촌 출신 대학생 무이자, 당해 학기 등록금 전액	<a href="#">상세보기 &gt;</a>

**웹 페이지 메시지**

[중복지원 안내]  
고객님은 과거학기 학자금 지원금액이 등록금을 초과 하였습니다.  
신청기간 내에 학자금을 (선)신청하신 후 학자금 심사 전까지  
중복수혜를 해소하셔야 이번 학기 학자금 수혜가 가능합니다.  
[중자금대출/장학금-학자금 중복지원방지-중복지원현황조회]에서  
중복지원 사항을 확인하시기 바랍니다.

**① 확인**

확인 클릭 후 신청 다음단계 진행

- \* 학자금 상품명을 정확히 확인하신 후 반드시 신청하시고자 하는 학자금을 선택하시기 바랍니다.  
(주의: 국가장학금 및 국가근로장학금의 상품명이 비슷하오니 오신청하지 않도록 주의하시기 바랍니다.)
- \* 학자금대출을 이용하고자 하는 학생의 경우, 국가장학금 신청 시 미리 학자금대출을 함께 신청하시기 바랍니다.  
(학자금 지원기간 확인까지 가족관계 확인 및 가구원들의 원로 후 8주 내외가 소요되므로, 원활한 등록금 납부를 위해 조기 신청 필요)
- \* 상기 일정은 추후 변동이 가능합니다.
- \* 대출상품의 경우, 신청기간 이전의 신청은 '신청 예약접수'이며, 심사는 본신청기간부터 진행되오니 유의하시기 바랍니다.
- \* **대출 실행 시까지 학자금 지원 기간이 4주간 이하로 신청된 학생은 취업 후 상환 학자금대출로만 대출 실행이 가능합니다.**
- \* 대상상품은 학자금 대출(일반 상환, 취업 후 상환, 농촌출신대학생) 및 장학금(국가장학금, 1유형, 다자녀, 지역인재, 국가근로장학금)입니다.  
성적우수장학금(대출형과도), 국가우수장학(이공계), 인문100년장학금(구, 국가우수장학금(인문사회계)), 전문대 성적우수 등은 '성적우수장학금 신청' 메뉴에서 신청 해주시기 바랍니다.
- \* 법학전문대학원 장학금은 홈페이지>장학금>장학금신청>신청서작성 메뉴에서 신청해 주시기 바랍니다.
- \* 국가장학금(1유형, 다자녀, 지역인재) 신청 전 본인의 학교가 장학금 지원 대상 학교인지 검색해 보신 후 신청해 주시기 바랍니다.
- \* 국가근로장학금의 방학 집중근로(하계-동계)는 국가근로장학금에게 방학기간 중에 근로제일 및 자기역량 개발의 기회를 제공하는 프로그램입니다.  
[국가장학금 대상학교 검색 >](#)   [23년도 학자금 대출 제한대학 명단 >](#)   [국가근로장학금 참여대학 검색 >](#)
- \* 서류제출 및 가구원(부모 또는 배우자) 정보제공 단계를 완료하여야 학자금 지원기간 신청이 가능합니다.
- \* 서류제출 기간: 2022. 11. 24.(목) 9시 ~ 2023. 1. 5.(목) 18시
- \* 가구원 동의 기간: 2022. 11. 24.(목) 9시 ~ 2023. 1. 5.(목) 18시
- \* 위 절차가 지연되는 경우, 학자금 지원기간 신청(일반적으로 약 8주 소요)이 늦어질 수 있으며, 이로 인해 장학금 선발, 지급 등에서 불이익이 발생할 수 있습니다.

- **중복지원자의 경우 안내 팝업 생성**
  - **중복지원여부와 관계없이 장학/대출 신청은 가능하다, 중복지원상태 해소 후 다른 심사요건 충족 시 국가장학금 수혜 가능**
  - [장학금]-[학자금 중복지원방지]-[중복지원현황 조회]에서 내역 확인 후 해소 필요
  - ※ 국가장학금 수혜 시 불이익이 없도록 사전 안내 및 중복지원 해소 적극 알림 목적

# 국가장학금 신청하기 : 신청서작성(04. 학자금유형 선택)

학자금유형 선택 페이지입니다.

선택	상품 구분	일정
<input checked="" type="checkbox"/>	<b>국가장학금</b> 1유형 / 2유형 / 다자녀 / 지역인재 동시 신청	<a href="#">상세보기 &gt;</a>
<input type="checkbox"/>	<b>학자금대출</b> 일반 상환/취업 후 상환 학자금대출 동시 신청 미성년자 및 '19학년도 이후 입학(신입, 편입, 재)	<a href="#">상세보기 &gt;</a>
<input type="checkbox"/>	<b>국가근로장학금</b> 소속대학이 확정되고, 대학이 사업 참여할 경우 *병학 집중근로(하계-동계) 프로그램 참여를 의	<a href="#">상세보기 &gt;</a>
<input type="checkbox"/>	<b>농어촌학자금 용자</b> 농어촌 출신 대학생 무이자, 당해 학기 등록금 전액	<a href="#">상세보기 &gt;</a>

**웹 페이지 메시지**

[님의 구제신청 기 적용횟수: 0회]

이번학기 복학, 초과학기 등의 재학생은 해당사항 없음(구제신청 미적용)

고객님께서는 23-1학기 국가장학금 재학생 신청기간 미준수에 따라 원칙적으로 이번 학기 국가장학금 지원이 제한될 수 있습니다.  
다만, 타 심사기준은 모두 충족하였으나 신청기간 미준수로 심사에서 탈락되는 재학생 2차 신청자의 경우, 재학 중 2회에 한해 구제신청을 자력으로 적용하여 국가장학금 지원이 가능합니다.  
\* 구제신청 적용여부는 학생의 선택이 불가하며, 구제신청 적용현황은 [신청현황]메뉴에서 확인 가능  
※ 20년도까지는 학생이 공동인증서를 통해 직접 구제신청서를 제출하였으나, 제도개선을 통해 21년도부터는 자동 적용됨

**확인**

- \* 학자금 상품명을 정확히 확인하신 후 반드시 신청하시고자 하는 학자금을 선택하시기 바랍니다.  
(주의: 국가장학금 및 국가근로장학금의 상품명이 비슷하오니 오신청하지 않도록 주의하시기 바랍니다.)
- \* 학자금대출을 이용하고자 하는 학생의 경우, 국가장학금 신청 시 미리 학자금대출을 함께 신청하시기 바랍니다.  
(학자금 지원기간 확인까지 가족관계 확인 및 가구원들의 원로 후 8주 내외가 소요되므로, 원활한 등록금 납부를 위해 조기 신청 필요)

- **재학생 2차 신청 시, 안내 팝업 생성**
  - 재학생은 국가장학금 1차 신청이 원칙, 다만 재학 중 2회에 한해 구제신청 자동적용 후 심사 진행(적용여부 선택 불가)
  - ※ '21-1학기부터 신청기간 미준수(재학생 2차 신청) 시, 구제신청이 자동으로 적용됩니다.
  - ※ 단, 복학생 및 초과학기 등의 학생은 구제신청이 적용되지 않으므로, 계속 신청해주셔야 합니다.



e-러닝 이수 페이지 입니다.



① 국가 장학금 [한눈에 보기] (필수)

(국가장학금[한눈에보기]를 확인해 주십시오.)

**국가장학금 신청서**

**재학생 신청방식** | 재학생은 국가장학금 1차 신청 완료  
 다만, 신청기간 미종료(대학장 2차 신청) 시 계약 중 2차에 한해  
 구체신청을 지원으로 적용하여 심사 진행

**가구원 확인 서류제출방법(서류제출대상자 확인필수)**

1) 미이력 입도: 장학금 - 장학금신청 - 서류제출방법 우측 하단 [가구원확인] 클릭후 파일 업로드  
 2) 모바일 입도: 한국장학재단 앱/앱 - 서류제출  
 ※ 국가장학금 신청완료 후 '가구원 서류제출 대상여부 확인' 및 서류제출  
 \* 확인방법: 장학금 - 장학금신청 - 서류제출현황

**가구원동의**

1) 확인방법: 장학금 - 학자금 지원구간 - 정보제공 동의현황 조회에서 신청자 가구원부 또는 배우자의  
 정보제공 동의 여부 확인 가능  
 2) 동의방법: 한국장학재단 홈페이지 - 장학금 - 학자금 지원구간  
 - 가구원동의 또는 배우자 정보제공 동의하기에서 해당 가구원이 직접 정보제공 동의

\* 가구원 확인이 되지 않거나 가구원 동의가 완료되지 않은 경우 학자금 지원구간 상장이 불가하며,  
 가구원 본인 및 동료가 지원할 시 확인과 신청기간(10일정당) 및 미이력서류제출기간(신청일)에  
 제한되는 등 불이익이 발생할

이전 > **확인 >** 취소 >

- 국가장학금 한눈에 보기(필수 단계이므로 미확인 시 진행 불가)  
 - 국가장학금 신청 및 서류제출방법 등 확인 후 팝업 하단 확인 버튼 클릭!!(확인 버튼 클릭 완료 후 다음 단계 진행 가능)

본인계좌 입력(장학금) 페이지 입니다.

* 예금주	
* 등록계좌	
* 계좌선택	- 이용하실 계좌번호를 선택하세요 - <input type="button" value="신규입력 &gt;"/> ※본인 명의 계좌를 등록하셔야 합니다.
* 예금주 주민번호	

- ※ 장학금 및 농어촌융자 지급을 위한 계좌이므로 반드시 본인계좌로 입력하여야 하며, 타인의 계좌 입력 시 수혜 불가
- ※ 농어촌융자 신입생군(신입생, 편입생, 재입학생) 대출 승인자에 한해 자비 등록 후 본인에게 용자금이 지급되는 계좌정보임.

이전 > **확인 >** 취소 >

- 국가장학금 지급계좌 입력  
 - 대학에서 입금할 신청학생 본인 명의 계좌번호 입력

# 국가장학금 신청하기 : 신청서작성(06. 신청정보 확인)

신청완료 전 최종 확인 단계입니다.  
아래 신청내용을 확인하고 하단의 "확인"버튼 클릭 후 전자서명을 통한 최종신청 바랍니다.

2023 년도 1 학기 테스대학교(본과) 학부 신청 입니다. 신청메뉴얼 보기 > 신청가이드 열람 >

신청정보 확인 페이지 입니다.

이름	주민등록번호	신청일자	2021-11-18
학자금유형	국가장학금유형(학생직접지원형) 국가장학금유형(대학연계지원형) 다자녀 국가장학금 지역민재장학금		

입력하신 신청정보가 정확한지 다시한번 확인하세요.

## 개인정보

이름	주민등록번호
전화번호	휴대전화번호
이메일	
실거주지 주소	
결혼여부	
병역사항	
장애인여부	
선택사항	
재외국민 입학전형 여부	

## 신청정보 확인

- 신청 시 입력한 정보와 일치하는지 확인

# 국가장학금 신청하기 : 신청서작성(06. 신청정보 확인)

## 가족정보

관계	
구분	
이름	주민등록번호
휴대전화번호	전화번호
관계	
구분	
이름	주민등록번호
휴대전화번호	전화번호
형제정보	3명 중 나는 2째

## 계좌정보

등록계좌	예금주
------	-----

## 학교정보

학교구분	학점구분
소속대학	단과대학
학과/전공	학번/수업번호
학년	입학년월
졸업예정년월	

## 신청정보 확인

- 신청 시 입력한 정보와 일치하는지 확인

# 국가장학금 신청하기 : 신청서작성(06. 신청정보 확인)

## 공통제출서류

제출서류	부모는모의 가족관계증명서
------	---------------

※ 서류제출대상여부 확인은 신청 1일~3일(휴일제외) 후에 (홈페이지)>[장학금]>[장학금신청]>[서류제출현황]에서 확인할 수 있으며, 서류확인이 자동 완료될 경우, 제출하실 필요 없습니다.

※ 신청정보 수정은 상황에 따라 취소 후 재신청만 가능할 수 있으니, 입력하신 정보가 정확한지 다시한번 확인하시기 바랍니다.

※ 신청 시 기초생활수급자, 차상위계층 또는 장애인을 선택한 경우 보건복지부를 통해 확인이 가능합니다. 단, 해당 자격이 전자적으로 확인되지 않는 경우 서류제출이 필요합니다.

개인(신용)정보 제공동의 및 조희 동의서

개인정보 제공동의서에 동의 하시겠습니까?

예, 동의합니다.  아니오

[내용확인 >](#)

금융정보등(금융·신용·보험정보) 제공동의

금융정보등의 제공동의서에 동의 하시겠습니까?

예, 동의합니다.  아니오

[내용확인 >](#)

가구원 확인 및 가구원 정보 제공 동의 시 주의사항

학자금 지원구간 산정을 위하여 가구원 확인 및 가구원 정보 제공 동의가 필수 절차임을 확인 하였습니까?

예, 확인하였습니다.  아니오

※ 본 절차는 가구원 확인 및 가구원 동의 절차가 아니며, 반드시 가구원(부, 모, 배우자 등)이 별도로 가구원 동의를 완료하여야 합니다.  
 ※ 가구원 동의는 대졸을 신청하는 대학원생 제외

[내용확인 >](#)

[< 이전](#)
[확인 >](#)
[취소](#)

- 학자금 지원구간 확인을 위한 본인 소득·재산 및 학자금지원 자격요건 파악에 필요한 범위 내 활용 목적으로 개인정보 제공 동의
- 금융정보등(금융·신용·보험정보) 제공 동의 진행
- 가구원 정보 제공동의 필요성, 진행방법 등 주의사항 확인

# 국가장학금 신청하기 : 신청서작성(06. 신청정보 확인)

## 공통제출서류

제출서류	
------	--

※ 서류제출대상여부 확인은 신청 1일~3일(휴일제외) 후에 (홈페이지)>[장학금]>[장학금신청]>[서류제출현황]에서 확인할 수 있으며, 서류확인이 자동 완료될 경우, 제출하실 필요 없습니다.

※ 신청정보 수정은 상황에 따라 취소 후 재신청만 가능할 수 있으니, 입력하신 정보가 정확한지 다시한번 확인하시기 바랍니다.

※ 신청 시 기초생활수급자, 차상위계층 또는 장애인을 선택한 경우, 해당 자격이 전자적으로 확인되지 않는 경우 서류제출이 필요합니다.

개인(신용)정보 제공동의 및 조희 동의서

개인정보 제공동의서에 동의 하시겠습니까?

예, 동의합니다.  아니오

[내용확인 >](#)

금융정보등(금융·신용·보험정보) 제공동의

금융정보등의 제공동의서에 동의 하시겠습니까?

예, 동의합니다.  아니오

[내용확인 >](#)

웹 페이지 메시지

?

입력하신 정보로 학자금 신청을 완료하시겠습니까?

※ 조사기준일(학자금 신청일) 이후 가구원 소득, 재산, 부채의 변동에 대해서는 소득인정액 반영과 최신화 신청이 불가합니다.

※ 신청 완료 후 가구원 확인 및 정보제공 동의가 완료된 시점에서 소득·재산 조사절차가 진행됩니다.

※ 상세 조사 기준: 고객센터 > 자료실 > 「학자금 지원구간 산정 지침」 참고

확인
취소

가구원 확인 및 가구원 정보 제공 동의 시 주의사항

학자금 지원구간 산정을 위하여 가구원 확인 및 가구원 정보 제공 동의가 필수 절차임을 확인 하였습니까?

예, 확인하였습니다.  아니오

※ 본 절차는 가구원 확인 및 가구원 동의 절차가 아니며, 반드시 가구원(부, 모, 배우자 등)이 별도로 가구원 동의를 완료하여야 합니다.

[내용확인 >](#)

[< 이전](#)
[확인 >](#)
[취소](#)

- 신청정보 확인
- 신청 시 입력한 정보와 일치하는지 확인

# 국가장학금 신청하기 : 신청서작성(06. 신청정보 확인)

공통제출서류

제출서류

※ 서류제출대상여부 확인은 신청 1일~3일(휴일 제외) 후에 (홈페이지)>[장학금]>[장학금신청]>[서류제출현황]에서 확인할 수 있으며, 서류확인이 자동 완료될 경우, 제출하실 필요 없습니다.

※ 신청정보 수정은 상황에 따라 취소 후 재신청만 가능할 수 있으니, 입력하신 정보가 정확하지 다시 한번 확인하시기 바랍니다.

※ 신청 시 기초생활수급자, 차상위계층 또는 장애인을 선택한 경우 보건복지부를 통해 확인이 가능합니다. 단, 해당 자격이 전자적으로 확인되지 않을 경우 서류제출이 필요합니다.

개인(신용)정보 제공동의 및 조회 동의서

개인정보 제공동의서에 동의 하시겠습니까?  
 예, 동의합니다.  아니요

금융정보등(금융·신용·보험정보) 제공동의

금융정보등의 제공동의서에 동의 하시겠습니까?  
 예, 동의합니다.  아니요

선택하세요!

🔒 인증이 필요한 서비스 입니다.

공통인증서  
(구 공인인증서)

금융인증서

간편인증서

가구원 확인 및 가구원 정보 제공 등의 시 주의사항

학자금 지원구간 설정을 위하여 가구원 확인 및 가구원 정보 제공 동의가 필수 절차임을 확인 하였습니까?  
 예, 확인하였습니다.  아니요

※ 본 절차는 가구원 확인 및 가구원 동의 절차가 아니며, 반드시 가구원(부, 모, 배우자 등)이 별도로 가구원 동의를 완료하여야 합니다.

[< 이전](#)
확인 >
[취소](#)

## ○ 신청정보 및 전자서명 확인

- 신청 시 입력한 정보와 일치하는지 확인 및 전자서명 확인

※ 해당 화면에서 전자서명수단\*이 확인되지 않을 경우 국가장학금 신청이 불가하므로 최종 신청 여부 반드시 확인 필요

\* 공통인증서/금융인증서/간편인증(민간인증서)

# 국가장학금 신청하기 : 신청서작성(신청서 제출 완료)

2023년도 1학기 신청입니다.

[신청메뉴얼 보기 >](#)
[신청가이드 연결 >](#)

## 신청서 작성이 정상적으로 완료 되었습니다.

신청서 작성이 완료되어도 **가구원 정보제공 동의가 완료되지 않으면** 소득·재산 조사가 이루어지지 않아 학자금지원에 불이익이 발생할 수 있으니 아래의 **가구원 정보제공 동의 현황**을 꼭 확인하여 주시기 바랍니다.

\*미동의 가구원에게 동의를 독려하는 문자메시지를 아래의 '가구원동의 독려 문자 발송'을 통해 직접 발송하실 수 있으나, 동의미완료 가구원에게 독려 메시지를 발송하여 주시기 바랍니다.\*

[신청현황 바로가기 >](#)
정보제공동의현황 >

순번	관계	이름	주민등록번호	동의여부	가구원동의 독려문자 발송
1	부			미 동의	<a href="#">발송하기 &gt;</a>
2	모			미 동의	<a href="#">발송하기 &gt;</a>

## 국가장학금 신청자 대상 만족도 설문조사 안내

한국장학재단은 국가장학금 제도 개선을 위해 국가장학금 만족도 설문조사를 진행하고 있습니다.

○ (소요 시간) 3분 이내

○ 응답해주신 모든 내용은 통계법 제33조와 개인정보보호법에 따라 비밀이 보장되며, 설문 조사 결과는 재단의 제도 개선을 위해서만 사용됩니다.

\* 가족관계 확인 및 가구원 정보제공 동의 지연 등의 사유로 의신청과 신청 마감일에 일박하여 학자금 지원구간이 중지된 경우, 학자금 지원구간 신청결과에 대한 정정기회(의신청과 신청기간(10영업일 이내) 및 증명서류 제출기간(5영업일 이내)를 제공받지 못할 수 있음

\* 잠시 후에 [장학금] > 장학금신청 > 신청현황에서 신청결과를 확인하실 수 있습니다. 시스템 사용자가 많은 경우 [장학금] > 장학금신청 > 신청현황에 신청내용이 출력될 때까지 5 ~ 10분 정도 소요될 수 있습니다.

\* 서류제출대상자 여부는 신청 1일~3일(휴일 제외) 후에 확인하실 수 있습니다. (확인방법: 로그인 > 장학금 > 장학금신청 > 서류제출현황)

학자금 상품 신청 후 변경된 회원정보를 미수정 시, 문자안내 불가 등의 불이익이 있을 수 있으니 수시로 회원정보 갱신 및 학자금 신청심사(중복지원 포함) 등 진행현황을 확인하여 주시기 바랍니다.

## ○ 신청서 작성완료 및 신청현황 확인

※ [장학금] > 장학금신청 > 신청현황]에서 신청 결과 확인 가능하며, 시스템 이용자가 많은 경우 해당 메뉴에 신청 내용이 출력될 때까지 5~10분 정도 소요될 수 있음

## ○ 신청 1일~3일 이후 서류제출 대상자 여부 확인 필요

- [장학금]-[장학금신청]-[서류제출현황]

○ 신청 시 입력한 가구원의 '가구원 정보제공 동의현황' 반드시 확인 및 미동의 시 기한 내 완료해야 국가장학금 수혜 가능

○ 동의여부가 동의함으로 확인되는 경우 추가적인 가구원동의 필요 없음

# 국가장학금 신청하기 : 정보제공 동의현황 확인

## 정보제공 동의현황

### 2023년 1학기 정보제공동의 현황

순번	관계	이름	주민등록번호	동의여부	제외여부	결외여부
조회된 결과가 존재하지 않습니다.						

※ 가족정보 필수서류 확인이 완료 되어야만 가족정보별 정보제공 동의현황이 조회 됩니다.

### 2023년 1학기 정보제공동의 서류제출 현황

제출한 서류	서류제출일	확인여부	제출서류 보기
조회된 결과가 존재하지 않습니다.			

※ 가구원 동의를 완료하지 않은 경우 학자금 지원구간 산정이 불가합니다.

오프라인 동의 절차를 진행하기 위해 신청자 정보확인 및 필수안내사항 고지 등이 필요하므로 한국장학재단 상담센터(1599-2000)로 문의바랍니다.

※ 동의대상 가구원이 확정(가족관계 확인 및 서류처리 완료)된 이후 동의서 양식 요청 및 출력, 제출이 가능합니다.

※ 동의서 양식은 한국장학재단 상담센터(1599-2000)에 요청, 작성 방법은 홈페이지-고객센터-면접확인혜요-자료실의 '가구원 정보제공 동의서(서면) 샘플'을 참조하시기 바랍니다.

※ 공적자료로 증명할 수 없는 '기타 부양관계단절'의 경우에는 공증각서를 제출해주시기 바랍니다.

공증각서 작성 방법은 홈페이지-고객센터-면접확인혜요-자료실의 '개인금융정보 제공 동의 대상 제외 요청서 작성 예시'를 참조하시기 바랍니다.

### 정보제공동의 이력

순번	이름	주민등록번호	동의여부	결외여부
조회된 결과가 존재하지 않습니다.				

- 가구원 정보제공 동의현황 확인 화면  
- [장학금]-[학자금 지원구간]-[가구원 정보제공 동의현황]



## 신청정보 수정방법

# 국가장학금 신청정보 수정 방법

## 신청현황

### ○ 장학금 신청 현황

총 1건의 장학금 신청 정보가 있습니다.



선택	장학상품	신청대학
<input checked="" type="radio"/>	국가장학금유형	

- \* 장학금 경고제 사용 못하는 장학금 > 장학금신청 > 수혜내역에서 확인 가능합니다.
- \* 국제신청 적용 못하는 장학금 > 장학금신청 > 신청현황 > 국제신청 현황에서 확인 가능합니다.
- \* 가구원 정보제공 동의율 하도록도 필수서류완료/가구원동의 미완료로 표시되는 이유는 재신청자 전송까지 1~3일 가능합니다.
- 장학현황 모두 보기 >**
- \* 국가장학금 2차 신청 재학생은 재학 중 2회에 한해 구제신청이 자동으로 적용되어 심사 진행 - 21-1학기부터 구제신청서 제출 없이 자동 적용 (특정여부 선택 불가) 단, 별도 통학사유 존재 시 국가장학금 유형(다자녀 포함) 적용 불발 사유명은 대학별 자체 선발기준에 따라 선발 가능
- \* 최근 2년간 신청한 장학현황을 확인할 수 있습니다.
- \* 국가장학금(내유형, 다자녀, 지역인재장학금) 신청현황은 당해학기에 한하여 확인 가능합니다.
- \* 학생이 신청한 대학을 확인하시고, 오 신청서 원 소속대학으로 반드시 알려주시기 바랍니다. (단, 해당학기 장학금 지급일정 마감 후에는 변경 불가능합니다)

상태	안내
신청취소	국가장학금 신청을 취소할 상태입니다.
발급정보 확인중	서류제출 후 확인이 가능한지 여부를 확인 중입니다. 1일~3일(보통 2일) 정도 결과를 확인해주세요.
서류 기재중	장학정보 입력 결과 필수서류를 제출해야만 합니다. (장학금) (장학금신청) (서류제출내역)에서 서류제출 여부를 확인하세요.
서류 심사중	제출하신 필수서류가 적합한 서류인지 확인 중입니다. 조금만 기다려주세요.
필수서류완료/가구원 동의 미완료	학자금 지원기간 신청을 위한 가구원 동의가 완료되지 않았습니다. 장학금 > 학자금 지원기간 > 정보제공 동의한 조부모에서 학인 후 가구원 동의 신청 바랍니다. 단, 가구원동의 심사되는 소득 재산 조사 일정 등에 따라 차이가 발생할 수 있으며 자세한 내용은 상담센터(1578-2000)로 문의 바랍니다.
필수서류완료/미입력/가중 가구원 동의 미완료 (소득통합형 학생)	당해학기 학인(1차) 내 가구원 동의가 완료되지 않았습니다. 가구원 동의가 가중 소득 완료되지 않으면 당해학기 소득인정액 산정 시 반영되지 않습니다.
재학중인 재학생(재학생) 또는 상시 재학생	재학중인 특별전형 입학자 또는 재학생을 상시 재학생으로 확인하여 국가장학금을 신청하여야 학자금 지원기간 신청이 가능합니다. (일반금) > 학자금 지원기간 > 국가 소득재산 신고 플랫폼에 국가장학금을 신고하시기를 바랍니다. * 신고 미포함 시 해당 플랫폼에서 확인하시기 바랍니다.
소득인정액 산정중	필수서류 확인 및 가구원 동의가 완료되면 소득인정액 산정중입니다. 단, 단 학인(가중 소득인정액) 제출 사유로 소득재산 차등 지급 시(지원금)이 확정된 경우 소득재산 재조사 반영되는 효력이 불거질 수 있습니다. (일반금) 기조사상위계급을 확인 부탁드립니다.
학사정보 심사중	학자금 지원기간 심사 완료 후 대학 학사정보(학적, 성적 등)를 심사 중입니다.
선발완료 (지급대상 여부 심사중)	학자금 지원기간 및 학사정보(학적, 성적 등) 이사가 승인되었습니다. 현재 지급대상 여부를 심사중입니다. (단, 해당학기 출석시행 내역의 수급현황 검토 미비 사유로 국가장학금(내유형) 미지급될 수 있습니다.)
C학점 경고계 수혜	1~3구간은 직전학기 성적이 70점 이상~80점 미만인 경우 2회에 한해 경고 후 지원하고, 이후 다시 80점 미만이면 수혜 불가합니다.
탈락(사유)	국가장학생 심사에서 탈락되었습니다. (사유)를 클릭하시면 상세한 탈락사유를 확인할 수 있습니다.
대학지급완료	대학으로 지급이 완료되었습니다. 국가장학금 수혜자에 따라 농촌권 고사사상 평가(단, 학사관리)를 신청, 개별사유에 따른 유예도 지급됩니다. * 개별사유 사제인정 실제 지급일정은 해당정보 상이할 수 있습니다.

\* 1학기 신입생으로 국가장학금을 신청한 경우 대학정보 입력 의무화 상관없이 소속대학(원)으로 처리되며, 3월 이후 대학에서 제공한 신입생 최종 등록 정보로 심사합니다. 심사완료 후 재단 홈페이지를 통한 심사결과 확인이 가능합니다.  
 \* 국가장학금 2차 신청(대학연계지원형)은 대상대학(원)에 따라 학사정보 확인이 불가합니다.  
 \* 휴학생 심사결과는 대학에 따라 상이하므로, 휴학생 선발일정 \* 국가장학금 서류제출대상자 여부는 신청 1일~2일(휴일 일 제외) \* 서류확인이 자동으로 완료될 경우 제출하실 필요 없습니다.  
 \* 국가장학금(내유형, 다자녀, 지역인재장학금) 상태명에 대한 안내는 다음과 같습니다.

- 신청현황 확인하여 본인의 신청여부 확인 가능
- 신청정보 수정 시 [장학금]-[장학금신청]-[신청현황]에서 우측 하단 "신청서수정" 클릭

# 국가장학금 신청정보 수정 방법

학사정보 심사중	학자금 지원기간 심사 완료 후 대학 학사정보(학적, 성적 등)를 심사 중입니다.
선발완료	국가장학생으로 선발되었습니다.
C학점 경고계 수혜	1~3구간은 직전학기 성적이 70점 이상~80점 미만인 경우 2회에 한해 경고 후 지원하고, 이후 다시 80점 미만이면 수혜 불가합니다.
탈락(사유)	국가장학생 심사에서 탈락되었습니다. (사유)를 클릭하시면 상세한 탈락사유를 확인할 수 있습니다.
대학지급완료	대학으로 지급이 완료되었습니다. 국가장학금 수혜자에 따라 농촌권 고사사상 평가(단, 학사관리)를 신청, 개별사유에 따른 유예도 지급됩니다. * 개별사유 사제인정 실제 지급일정은 해당정보 상이할 수 있습니다.

\* 1학기 신입생으로 국가장학금을 신청한 경우 대학정보 입력 의무화 상관없이 소속대학(원)으로 처리되며, 3월 이후 대학에서 제공한 신입생 최종 등록 정보로 심사합니다. 심사완료 후 재단 홈페이지를 통한 심사결과 확인이 가능합니다.  
 \* 국가장학금 2차 신청(대학연계지원형)은 대상대학(원)에 따라 학사정보 확인이 불가합니다.  
 \* 휴학생 심사결과는 대학에 따라 상이하므로, 휴학생 선발일정 \* 국가장학금 서류제출대상자 여부는 신청 1일~2일(휴일 일 제외) \* 서류확인이 자동으로 완료될 경우 제출하실 필요 없습니다.  
 \* 국가장학금(내유형, 다자녀, 지역인재장학금) 상태명에 대한 안내는 다음과 같습니다.

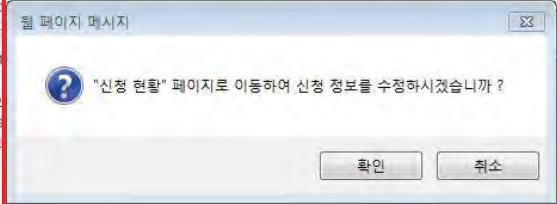

상태	안내
신청완료	국가장학금 신청을 완료한 상태입니다.
서류완료	제출하신 서류에 대해 확인이 완료된 상태입니다. 장학금 선발기준(학자금 지원기간, 성적 및 학적, 교내의 근로관련 선발기준)을 통과할 경우 국가장학금으로 최종 선발하게 됩니다.
근로대기	장학생 선발기준(성적 및 학적, 교내의 근로지분 선발기준) 심사를 통과하였으나, 근로기관 배정 이전 상태입니다.
근로진행	근로기관 배정이 완료되어 국가장학금으로 최종 선발되었습니다. 사이버모의면접이수한 후 배정된 근로기관 확인 및 출근부 입력이 가능합니다.
근로종료	근로가 종료되었습니다.
신청취소	국가장학금 신청을 취소한 상태입니다.
추천거절	국가장학금 선발 심사에서 탈락되었습니다.

\* (국가우수장학) 계속장학생의 경우 해당학기 수혜가 가능한 학생만 선정으로 표시됩니다.  
 \* 예시: 휴학생(근로학 포함), 성적미달자 등 해당학기 장학금 수혜가 불가능 학생은 모두 선정탈락으로 표시  
 \* 오프라인으로 신청서 발급을 원하실 경우 한국장학재단으로 문의바랍니다.

[서류제출 >](#)
[신청서 보기 >](#)
[신청서 수정 >](#)
[신청서 취소 >](#)
[신청서 인쇄 >](#)

- 신청현황 확인하여 본인의 신청여부 확인 가능
- 신청정보 수정 시 [장학금]-[장학금신청]-[신청현황]에서 우측 하단 "신청서수정" 클릭

사전신청현황

선택	신청구분	신청학기	학자금유형	대학명	신청일자	신청기간	상태
<input type="checkbox"/>	1차	2023년 1학기	국가장학금유형				

서류 제출 >

신청서 인쇄 >

신청취소

신청수정 (소속대학변경)

- ※ 학자금대출 심사는 본 신청기간에 학자금대출>학자금대출 신청(신청현황)에서 확인하실 수 있습니다.
- ※ 학자금대출 심사 진행여부를 재단을 통해 반드시 확인하시기 바랍니다.(문의: 1699-2000)
- ※ 오프라인으로 증명서 발급을 원하실 경우 한국장학재단으로 문의 바랍니다.
- ※ 등록금을 자비로 납부한 경우 등록금대출이 불가능 수 있으니(단, 신입생군은 가능), 심사 현황 및 대학별 수납기간을 확인 바랍니다. (문의: 1699-2000)

- 신청현황 확인하여 본인의 신청여부 확인 가능
- 신청정보 수정 시 [장학금]-[장학금신청]-[신청현황]-[사전신청현황]에서 우측 하단 "신청수정" 클릭

국가장학금 신청정보 수정 방법(취소 후 재신청)

사전신청현황

상품취소 안내 | 신청현황 | 한국장학재단 - Inter...

**상품취소 안내**

다음의 신청내역을 취소하신 후 다시 신청하여 신청정보를 수정하실 수 있습니다.  
**취소 후 재신청을 하는 것으므로 반드시 다음의 신청기간 내에 완료하셔야 합니다.**

선택	신청상품	신청기간
<input checked="" type="checkbox"/>	국가장학금유형	

신청취소 >

웹 페이지 메시지

※ 취소 후 신청기간 내에 다시 신청해야만 수정이 완료됩니다.  
 선택 된 상품을 모두 취소 후 재신청하시겠습니까?  
 가구원 동의완료 되어 소득조사가 진행중일 경우, 학자금신청은 취소되나 소득조사는 취소되지 않습니다. 향후 소득산정결과가 통지 및 산정결과에 대한 이의신청은 가능함을 알려드립니다.

확인    취소

- [장학금]-[장학금신청]-[신청현황]-[사전신청현황]에서 우측하단 "신청수정" 클릭 후 "신청수정 팝업" 내 신청취소 클릭
- 신청취소 후 재신청 시 정확한 정보로 입력하여 기한 내 신청 완료해야 함

## 국가장학금 신청정보 수정 방법(취소 후 재신청)

### 사전신청현황

선택	신청구분	신청학기	학자금유형	대학명	신청일자	신청기간	상태
<input checked="" type="checkbox"/>	1	2021년 2학기	국가장학금유형	테스트대학교(본교) 학부	2021-05-12	2021-05-12 ~ 2021-11-20	신청취소

서류 재출 >

신청서 인쇄 >

신청취소

신청수정 (소속대학변경)

- 학자금대출 심사는 본 신청기간에 학자금대출·학자금대출 실행(신청현황)에서 확인하실 수 있습니다
- 학자금대출 심사 진행여부를 재단을 통해 반드시 확인하시기 바랍니다.(문의: 1599-4000)
- 오프라인으로 증명서 발급을 원하실 경우 한국장학재단으로 문의하시기 바랍니다.
- 등록금을 지체로 납부한 경우 등록금대출이 불가할 수 있습니다.

선택하세요!



인증이 필요한 서비스입니다.

공동인증서  
(구 공인인증서)

금융인증서

간편인증서

- [장학금]-[장학금신청]-[신청현황]에서 우측하단 "신청수정" 클릭 후 "신청수정 팝업" 내 신청취소 클릭
- 신청취소 후 재신청 시 정확한 정보로 입력하여 기한 내 신청 완료해야 함

27

## 국가장학금 신청정보 수정 방법(취소 후 재신청)

2023년도 1학기 신청입니다.

신청매뉴얼 보기 >

신청가이드 열람 >

이름	주민등록번호
상태	신청일자

### 「공공재정환수법」 시행에 따른 장학금 신청 유의사항

「공공재정 부정청구 금지 및 부정이익 환수 등에 관한 법률」이 2020년 1월 1일부터 시행됩니다.

앞으로 장학금을 허위청구, 과다청구, 원래의 사용 목적과 다르게 사용하거나 잘못 지급된 경우에는 부정이익을 전액 환수하고, 막대한 부정청구 행위에 대해서는 최대 5배까지 제재부가금을 부과하게 됩니다.

장학금 부정청구로 인해 불이익을 받는 일이 없도록 각종 장학금 신청 시 각별히 유의하여 주시기 바랍니다.

### 개인정보제공 및 약관동의

개인(신용)정보의 수집제공활용 및 조회에 동의 하시겠습니까?

내용확인 >

예 동의합니다.  아니오

신청인 동의서 안내를 충분히 읽고 이해하셨습니까?

내용확인 >

예 동의합니다.  아니오

본인은 위 내용에 동의하며 신청서에 필요한 정보를 누락 없이 사실만을 입력하겠습니다.  
누락 및 사실이 아닌 내용 입력으로 신청이 거절 될 수 있으며 학자금 수혜 후에도 위 사실이 확인 되는 경우 반환하겠습니다.

본인은 장학 및 학자금대출 신청서에 허위 정보를 입력하거나 관련 정보의 누락 또는 관련 서류를 위, 변조하여 고등교육기관, 은행, 한국장학재단 등에 제출한 경우에는 1년 내지 3년간의 장학금 및 학자금 대출제한에 동의하며 환수 등 민형사상 책임을 감수하겠습니다.

본인은 소득재산 조사 대상 가구원의 정보제공 동의가 미완료된 경우, 학자금 지원구간 미신청에 따른 불이익이 발생할 수 있음을 확인했습니다.

본인은 향후 국가장학금 신청 당시 본인 부모 또는 배우자의 금융자산(금융소득(이자, 배당소득), 퇴원권(금회회원권, 코도회원권 등) 보유 등으로 학자금 지원구간이 변경된 것이 확인되는 경우 이미 지급받은 국가장학금을 반환하겠습니다.

상기 주의사항에 대해 동의 하시겠습니까?

예 동의합니다.  아니오

성명: \_\_\_\_\_ 주민등록번호: \_\_\_\_\_

※ 국가장학금, 국가근로장학금, 학자금대출 신청 시 공동인증서, 금융인증서, 간편인증(민간인증서)을 이용하여 신청 부탁드립니다.

전자서명 동의 >

취소

- 신청취소 후 재신청 시 정확한 정보로 입력하여 신청 기간 내 반드시 신청 완료해야 함
- 국가장학금 신청방법 : 학생 신청매뉴얼 참고 (p.1 ~)

28





# 가구원 동의 절차

## 가구원 동의 절차

### 가구원 정보제공 동의현황 및 동의하기

※ PC용 보안 프로그램이 필요한 경우 체크박스들 선택하세요.  
 키보드보안 프로그램 선택 설치  
 ※ 안전한 서비스 이용을 위해 키보드보안/백신 프로그램의 적용을 권장합니다.

※ 가상키보드 적용에 따른 사용 가이드  
 마우스 아이콘 클릭을 통해서만 가상키보드 활성화/비활성화 상태 변경 가능합니다.  
 : 활성화 상태 / : 비활성화 상태

#### ○ 학자금 지원 소득·재산 확인 정보제공 동의

본 절차는 정부 학자금지원 신청자 및 가구원의 학자금 지원구간 산정을 위해 신청인과 가구원의 소득과 재산을 조사하기 위함입니다.  
 한국장학재단 설립 등에 관한 법률 제 50조에 따라 신청인 및 가구원의 소득·재산 조사를 한국장학재단 및 보건복지부장관이 진행하기 위해서는 '개인 정보 및 금융정보 등에 대한 수집, 이용 및 제공조치' 동의가 필요합니다.  
 정보제공 동의가 선행되지 않을 시, 학자금 지원구간 산정이 이루어지지 않을 수 있습니다.

정보제공 동의하고자 하는 학생에 대해 최초 1회 동의만 하면, 학생의 대학 입학 및 재학기간동안 별  
 ※ 단, 자녀가 여러 명인 경우 각 자녀별로 정보제공 동의가 필요합니다.

**○ 개인정보제공 및 약관동의**

개인정보 수집, 이용 및 제공조치하는데 동의하시겠습니까?

예 동의합니다.  아니요

※ 본인은 위 내용에 동의하며 신청서에 필요한 정보를 누락 없이 사실만을 입력하겠습니다.

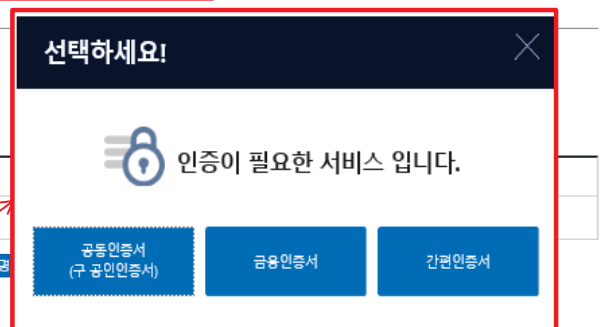
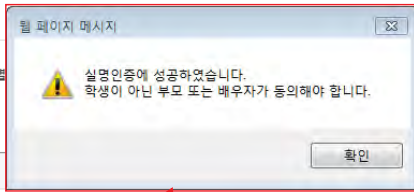

**○ 개인정보를 제공하는 사람 (학자금 지원 신청자의 부모 또는 배우자)**  
 ※ 부모 모두가 가구원일 경우, 부모 모두 각각 동의가 필요합니다.

성명:

주민등록번호:  -

③  전자서명

※ 온라인 정보제공 동의가 불가능한 경우 안내사항

※ 법정대리인 동의 시 사용가능한 전자서명수단은 개인용 범용 공동인증서, 개인용 은행 공동인증서, 금융인증서, 간편인증입니다.  
 - GPK(행정전자서명), 법인용, 증권사 전용(음도제한) 공동인증서는 사용이 불가능합니다.  
 ※ 한국장학재단에서 사용가능한 전자서명수단은 추후 변동될 수 있습니다.

- 한국장학재단 홈페이지([www.kosaf.go.kr](http://www.kosaf.go.kr)) 접속
- [장학금]-[학자금 지원구간]-[가구원(부모 또는 배우자) 정보제공 동의 하기] 클릭
- ※ 준비사항 : 부모 또는 배우자의 전자서명수단(공동인증서/금융인증서/민간인증서) 지참
- ① 개인정보제공 및 약관동의, ② 실명확인, ③ 전자서명 인증
- 개인정보를 제공하는 사람(대학생의 부·모 또는 배우자) 전자서명 인증

# 가구원 동의 절차

## 가구원 정보제공 동의

### 개인정보를 제공하는 사람 (부모 및 배우자)

이름	<input type="text"/>	주민등록번호	<input type="text"/> - <input type="text"/>
* 전화번호	선택 <input type="text"/> - <input type="text"/> - <input type="text"/>	* 휴대전화번호	선택 <input type="text"/> - <input type="text"/> - <input type="text"/> <a href="#">휴대전화인증 &gt;</a>
* 이메일	<input type="text"/> @ <input type="text"/>	직접입력	<input type="text"/>

동의할 가구 대상이 없을 경우 직접 입력 할 수 있습니다.  
직접등록한 데이터가 출력되지 않을 경우 **재조회** 버튼을 사용하세요.

[직접등록 >](#) [재 조회 >](#)  
[미 동의 삭제 >](#)

### 개인정보를 제공받는 사람(학자금지원 신청자(대학생)) 등록

구분	대상자명(학생명)	주민등록번호	가족 정보제공 동의
<h4>개인(신용)정보 제공동의 및 조회 동의서</h4> <p>개인정보 제공동의서에 동의 하시겠습니까?</p> <p><input type="checkbox"/> 예, 동의합니다. <input type="checkbox"/> 아니오</p>			<a href="#">내용확인 &gt;</a>
<h4>금융정보등(금융·신용·보험정보) 제공동의</h4> <p>금융정보등의 제공동의서에 동의 하시겠습니까?</p> <p><input type="checkbox"/> 예, 동의합니다. <input type="checkbox"/> 아니오</p>			<a href="#">내용확인 &gt;</a>

가구원 정보제공 동의(직접등록) | 한국장학재단 - Internet Explorer

정보제공동의

가족정보 제공 동의 조회자 등록

가족관계  은(는) 등록자 에게 학자금지원 소득·재산 확인 정보제공 동의

\* 이름  \* 주민등록번호  -  -  [실명확인 >](#)

동의할 가구 대상이 없을 경우 직접 입력 할 수 있습니다. [직접등록 >](#)

[동의완료 >](#)

- [학생신청정보 존재 시] 동의대상자 선택 [개인정보 및 금융정보 제공 동의박스 체크](#) [동의완료\(공동/금융/민간인증서 활용\)](#)
- [학생신청정보 미존재 시] 동의대상자 정보 직접입력 [동의대상자\(신청자\) 선택](#) [개인정보 및 금융정보 제공 동의박스 체크](#) [동의완료\(공동/금융/민간인증서 활용\)](#)

30

# 소득산정방식 안내

## 학자금 지원구간 산정절차

### 학자금 지원구간이란?

우선적 학자금지원 대상자 선정을 위하여 소득·재산 조사를 통해 산정한 대학생 가구의 소득인정액을 제단의 학자금 지원구간 구간표에 적용하여 결정된 구간값

### 학자금 지원구간 산정 안내



\* 사회보장정보시스템이란, 각종 사회복지 급여 및 서비스 지원 대상자의 자격 및 이력을 통합 관리하는 범정부 복지업무 정보시스템  
\*\* 국외 소득·재산 신고대상자일 경우, 상기 학자금 지원구간 산정 절차와 상이하므로 국외 소득·재산 신고제 안내 메뉴를 참고해주시기 바랍니다.

학자금 지원 신청	<ul style="list-style-type: none"> <li>온라인 신청</li> </ul>	홈페이지 및 모바일 신청
가구원 정보제공 동의	<ul style="list-style-type: none"> <li>정보제공동의 대상 가구원 확인 (부모 또는 배우자)</li> <li>동의대상 가구원은 전자서명수단으로 동의                             <ul style="list-style-type: none"> <li>장예 등 교육부장관 및 재단이 인정하는 경우 오프라인 동의 진행</li> <li>가구원 실종 등 정보제공 동의가 불가능한 경우 상담센터로 가구원 제외 심사 요청 가능</li> <li>학자금신청 유무와 관계없이, 한국장학재단 홈페이지를 통해 온라인 정보제공 동의 가능</li> </ul> </li> </ul>	<p>가구원 동의를 완료하지 않은 경우 학자금 지원구간 산정불가</p> <ul style="list-style-type: none"> <li>학생 본인이 학자금신청일 기준 기초차상위일 경우 가구원 동의 불필요</li> </ul> <p><a href="#">가구원 정보제공 동의 안내 &gt;</a></p> <p><a href="#">가구원 동의하기 &gt;</a></p>

- 학자금 지원구간 정보 조회 >
- 학자금 지원구간 산정절차 >
- 학자금 지원구간 경계값 확인 >
- 가구원 정보제공 동의 >
- 소득산정방식 >
- 계속 사용신청 안내 >
- 최신화 신청 안내 >**
- 국외 소득·재산 신고제 안내 >
- 소득인정액 모의계산 >
- FAQ >



# 서류제출 방법(대상자)

## 국가장학금 서류제출 (홈페이지 업로드)

2023 년 1 학기 서류제출 현황

서류 제출

※ 하기 안내된 서류 외에 추가 제출 서류가 있을 수 있습니다. 제출서류 별 유의사항은 하단의 '제출서류 세부안내'를 참고하시기 바랍니다.

구분	제출이 필요한 서류	제출한 서류	서류제출일	최종완료 여부*	서류처리 예정일	제출서류 보기	제출서류 삭제
공통 필수서류	부도논모의 가족관계증명서	-	-	행정정보 확인증	-	-	-
공통 선택서류	차상위계층 증명서	-	-	행정정보 확인증	-	-	-

※ 심사에 활용된 서류는 삭제가 불가능합니다.

- ※ 필수서류 및 선택서류 제출 대상자 여부는 '신청 2일~4일 영업일 후 확인'하실 수 있으며, 최종완료 여부 '필수서류완료', '선택서류완료'는 '서류확인이 완료된 경우' 또는 '복지자격 확인으로 소득인정액 산정완료' 시 '제출대상' 또는 제출한 서류가 '부적격'일 경우, 제출해야 할 서류를 정확히 제출해주시기 바랍니다.
- 서류제출 안내메시지는 다음과 같은 절차로 발송됩니다. 안내메시지 수신 시 제출필요서류를 확인 후
- 학자금대출 신청 시 학자금 지원구간 산정여부 '예'로 선택한 대학원생의 경우 신청정보에 따라 서류제출 학자금 지원구간 산정여부 '아니오'로 선택한 대학원생에 한하여 제출서류가 없습니다.

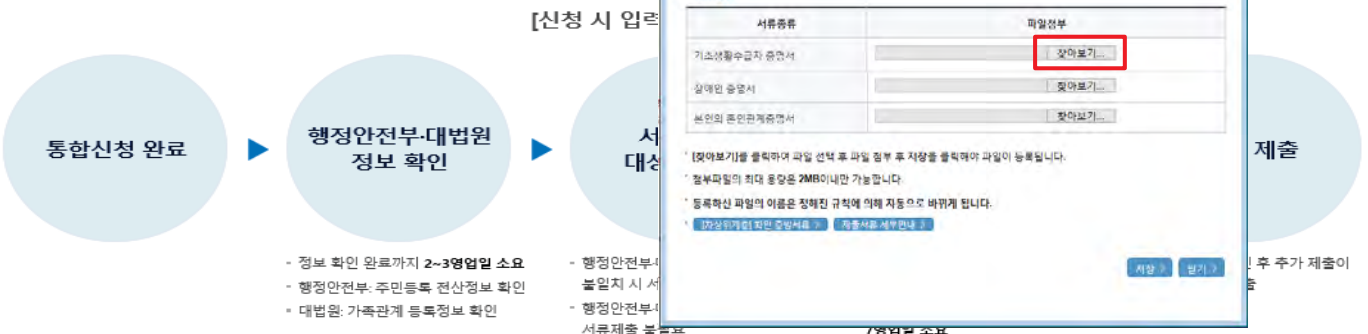
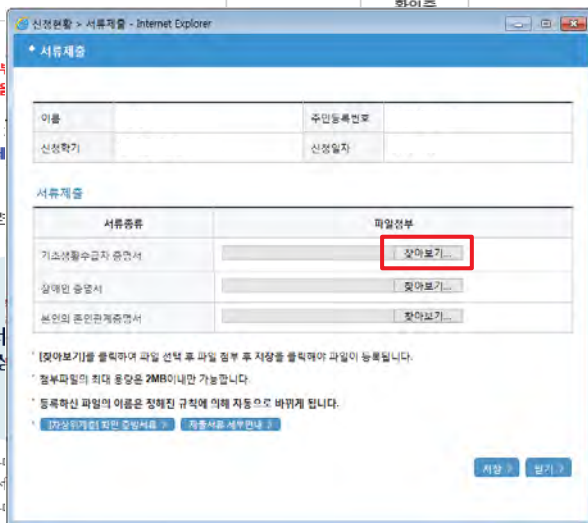

- 서류제출 마이데이터 활용: 학자금지원 신청 시 마이데이터 활용에 동의한 경우, 서류제출 시 필요한 행정정보를 직접적인 서류 발급 없이 전산 연계를 통해 제출 가능
- (마이데이터 활용 미동의) 서류제출 대상자 신청 시 바로 서류제출 가능
- (마이데이터 활용 동의) 마이데이터 서류 확인 후 추가적인 서류의 제출이 필요할 수 있음
- 최종완료 여부에 '마이데이터 확인' 증은 마이데이터 연계 정보를 재단에서 확인하고 있는 단계로 심사에 약 7영업일이 소요될 수 있습니다.

- 서류제출대상자 확인
- 홈페이지 서류제출 : [장학금]-[장학금신청]-[서류제출현황]-우측 상단 "서류제출" 클릭 후 해당 서류 파일 업로드
- 형제/자매(자녀) 정보 증빙 서류(제출대상자 서류 제출)
  - 미혼의 경우 신청자 부 또는 모 명의 가족관계증명서 제출
  - 기혼의 경우 신청자 본인 명의 가족관계증명서 제출

# 국가장학금 서류제출 (모바일 업로드)



① 한국장학재단 앱 설치

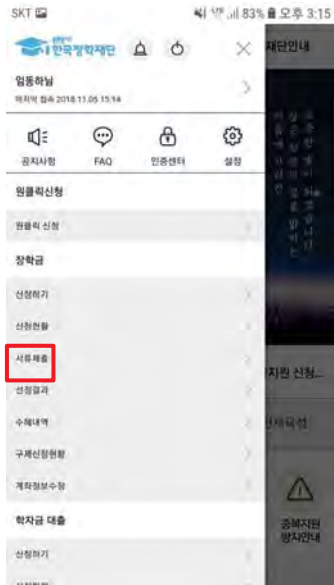

② 장학금 > 서류제출



③ 로그인



④ 파일찾기 및 등록완료

○ 모바일 업로드 : [한국장학재단 모바일 앱]-[서류제출]에서 파일 업로드



## 국가장학금 신청 시 유의사항

## Good

- 반드시 본인 명의로 신청
  - 수혜 받을 대학생 본인이 정확한 대학 및 가족정보를 입력하여 신청 완료
- 정확한 소속대학으로 신청
  - 학교정보 입력 시 비슷한 이름의 타 대학을 선택하지 않도록 유의
- 본인의 정확한 학적 입력
  - '23년 1학기 기준으로 본인의 신입, 재학, 편입, 재입학 입력
- 다자녀 정보 정확히 입력
  - 미혼: 신청자 본인 포함 형제/자매 수, 서열
  - 기혼: 자녀 수 정확히 입력
- 가구원 동의 및 서류제출 완료 필수
- 공동인증서 or 금융인증서 or 민간인증서 발급 후 기한 내 신청
- 최종 신청완료 여부 확인
  - [장학금]-[장학금신청]-[신청현황]에서 신청완료 여부 확인

## Bad

- 부모 등 타인 명의로 신청 시 국가장학금 수혜 불가
- 잘못된 대학명으로 신청하거나 확정되지 않은 대학으로 신청할 경우 심사가 지연되거나 국가장학금 수혜 불가
- (예시) '22년 2학기 신입생이 '23년 1학기에 "신입"으로 신청  
 ☞ '신입,편입,재입학' 학기 이후 학기는 '재학생'
- 형제/자매 및 자녀 정보 오입력하는 경우 다자녀 우대 불가
- 가구원 미동의 또는 서류제출 대상자의 서류가 제출되지 않은 경우 국가장학금 지원 불가
- 마감일에 임박하여 공동인증서 or 금융인증서 or 민간인증서 발급 시 기간 내 국가장학금 신청이 불가할 수 있음
- 신청 진행 중 중단되는 경우 국가장학금 신청이 완료되지 않아 수혜가 불가하므로 반드시 최종 신청완료 여부 확인 필요